



Mensagem do Presidente



// A FLORESTA E AS NOSSAS GENTES SÃO A NOSSA GRANDE RIQUEZA!

Como é do conhecimento dos mortaguenses, o nosso Concelho tem uma área de cerca de 250 km², dos quais 85% são floresta de produção.

Apesar da tendência para evolução gradual da economia concelhia, ainda é sobejamente reconhecida a importância da floresta no contexto económico, social e até afetivo para as nossas gentes.

Suporte e garante de muitas famílias, a floresta é merecedora da nossa maior atenção, não só enquanto fonte de rendimento, mas também atendendo à premissa de que uma floresta segura ditará, também, a segurança de pessoas e bens.

Com a evolução do tempo, acompanhado com novas oportunidades e ofertas de trabalho, a floresta sofreu algum desinvestimento, criando um novo paradigma, com novos desafios.

A impossibilidade de uma dedicação a 100% à fileira florestal, associada a alguma indisponibilidade económica, envelhecimento populacional e também à migração das camadas mais jovens, formaram o paradigma perfeito que impossibilitou a manutenção das propriedades nas melhores condições.

Ao longo dos anos, o Município de Mortágua tem dedicado uma boa parte da sua fatia orçamental à manutenção e valorização da faixa florestal, não só no sentido de prevenção e vigilância, mas também com o objetivo de encontrar novas utilidades para a floresta, tornando-a mais sustentável, equilibrada e rentável.

Neste sentido, e à semelhança dos anos anteriores, as nossas atenções estiveram voltadas para a criação de melhores de condições de acesso e proteção da floresta, nomeadamente através de intervenções realizadas na rede viária florestal, bem como intervenção de pontos de água. Apoiamos as Juntas de Freguesia da Mar-meleira e do Sobral, com a criação de dois reservatórios de apoio ao Combate a Incêndios, estando já operacional o Ponto de Água construído em Pinheiro e em conclusão o Ponto de Água de grande capacidade construído na zona de Calvos- Pereiro, na Serra do Sobral. Tratam-se de dois pontos de água de importância estratégica para a Defesa da Floresta Contra Incêndios do Concelho de Mortágua.

Ainda nesta vertente, continuámos os trabalhos de instalação de Faixas de Gestão de Combustíveis, cumprindo rigorosamente o disposto na legislação em vigor.

Visando potenciar a ação de prevenção e defesa da floresta, este ano, a Vigilância Florestal será reforçada com mais uma equipa de sapadores, perfazendo, assim um total de 2 equipas. A partir de 01 de julho darão, ainda, início às ações de patrulhamento florestal em regime de 24 horas, mais duas equipas da habitual vigilância móvel do Município, reforçando o positivo durante o período estival.

A Floresta e as nossas Gentes são a nossa Grande Riqueza!

Temos um vasto e profícuo manto verde que nos serve de proteção e sustento, que nos acolhe e dá em dobro, toda a dedicação e carinho que lhe ofertamos.

Mortágua abraça e protege a floresta, numa simbiose de cultura, energia, ambiente e sustentabilidade.

Bem haja a todos(as).

PRESIDENTE DA CÂMARA
José Júlio Norte

SEXTAS NO PARQUE

JULHO E AGOSTO / TODAS AS SEXTAS

O Município vai reiniciar a atividade cultural. Durante os meses de julho e agosto, iremos ter a apresentação de concertos das bandas locais.

As “Sextas no Parque” serão concertos com exibição na página de facebook do Município ou em live streaming.

Para segurança de todos, a presença do público está a ser ponderada.

Brevemente e atempadamente serão informados de todo o programa.



ARRAIAL POPULAR DA ABAADV O NOSSO ARRAIAL É EM SUA CASA

TODOS JUNTOS, ONLINE, A
FAZER ESTE ANO O MAIOR
ARRAIAL POPULAR DE SEMPRE!

SÁB 11 EMISSÃO EM DIRETO NA PÁGINA FACEBOOK DA ABAADV

- Paralelos do Ritmo;
- Magda Sofia - Teclista e vocalista;
- Dj's

Take Away das tradicionais papas acompanhadas de sardinha assada ou grelhada mista. Encomendas até dia 9 de Julho (quinta-feira), e levantamento no dia 11, no “Drive-In”, nas instalações da Escola de Cães-Guia.

No conforto de sua casa, junte-se a toda a família ABAADV.

ORG.: ASSOCIAÇÃO BEIRA AGUIEIRA DE APOIO AO DEFICIENTE VISUAL

ALICE - O MUSICAL

QUA 22 16:45 | BIBLIOTECA MUNICIPAL “BRANQUINHO DA FONSECA”

A Alice e as personagens do encantador País das Maravilhas vêm a Mortágua. Alice - O musical é um espetáculo destinado ao público em geral .

Entrada Gratuita
Lotação limitada a 50 lugares

ORG.: MUNICÍPIO DE MORTÁGUA





INFANTIL / JUVENIL

ANNALISA LAY

O peixinho meiguinho

Para levar para todo o lado com textos rimados e ternurentos. Os melhores amigos dos leitores mais pequeninos!

HEATH MCKENZIE

O incrível livro sem fim

Uma história repleta de humor para ler até ao fim e recomeçar. Será que todos os livros têm mesmo um início, meio e fim?

ORIANNE LALLEMAND

O lobo que tinha a cabeça na lua

Será que existe vida na Lua? Segundo o lobo, sim!

ADULTOS

JUDITH MCNAUGHT E JUDE DEVERAUX

Coisas do coração

Duas das autoras mais queridas dos leitores portugueses, revelam todo o seu talento em quatro inesquecíveis histórias de amor.

CHRISTINA LAUREN

Noivos à força

Espirituoso e completamente hilariante, com a quantidade certa de romance...

Este verão dê o exemplo

Quando o adulto tem momentos dedicados à leitura, a criança tende a imitá-lo.

Habite-se a mostrar os livros como um parceiro divertido. Mas não se esqueça: é importante ter em conta os gostos de cada um. Comece por sugerir livros curtos, contos ou banda desenhada, de forma a mostrar à criança que a leitura não tem de ser entediante ou uma obrigação. Ler é divertido!

Venha à Biblioteca e, gratuitamente, requisite livros para as próximas férias!



Espaço do Cidadão vai entrar em funcionamento



O Município de Mortágua vai disponibilizar mais um serviço de proximidade e de apoio aos munícipes, onde poderão tratar de vários assuntos sem terem de se deslocar.

Ainda no corrente mês vai entrar em funcionamento o Espaço do Cidadão do Município de Mortágua.

Este espaço funciona como um balcão único integrado que agrega vários serviços de diversas Instituições, onde o cidadão beneficia de um atendimento digital assistido, que lhe permite resolver vários assuntos numa lógica de proximidade entre os poderes da Administração Pública e o cidadão.

O Espaço do Cidadão resulta de um Protocolo celebrado entre a Câmara Municipal de Mortágua e a Agência para a Modernização Administrativa. Nos termos desse protocolo, competiu à AMA disponibilizar o mobiliário, o equipamento informático e a formação dos funcionários. À Câmara Municipal, por sua vez, disponibilizar instalações, os recursos humanos, e suportar os encargos de manutenção do Espaço, incluindo comunicações.

O Espaço do Cidadão irá funcionar nas instalações da Câmara Municipal, no horário de funcionamento normal deste serviço.

Neste balcão pode-se, a título de exemplo, tratar da renovação/substituição da Carta de Condução, apresentar documentos de despesas junto da ADSE, colocar pedido de isenção de taxas moderadoras, requerer Registo Criminal, requerer Pensão de Sobrevivência, marcar renovação da autorização de residência (es-

trangeiros), fazer marcação online de consultas de saúde, ativar a Chave Móvel Digital, submeter candidaturas ao Arrendamento Jovem, entre outros assuntos.

O Espaço Cidadão permite servir melhor o cidadão, de forma mais rápida e próxima, promovendo a literacia digital, por via do apoio assistido, na prestação dos serviços disponibilizados. Para além de proporcionar um maior conforto e comodidade aos utilizadores, que passam a tratar de vários assuntos localmente, evitando, assim, deslocações desnecessárias.

Neste novo espaço são disponibilizados serviços das seguintes entidades:

- ADSE - Direção Geral de Proteção Social aos Funcionários e Agentes da Administração Pública
- Caixa Geral de Aposentações
- Ministério da Saúde
- Ministério da Justiça
- IMT - Instituto de Mobilidade e dos Transportes
- IHRU – Instituto de Habitação e da Reabilitação Urbana
- SEF - Serviço de Estrangeiros e Fronteiras
- AMA - Agência para a Modernização Administrativa ■

DEFESA DA FLORESTA

Aprovado Plano Operacional Municipal 2020



--

O Plano Operacional Municipal tem como principais objetivos a prevenção, a deteção e a extinção rápida de eventuais ocorrências.

O Plano Operacional Municipal (POM) foi aprovado pelo Executivo Municipal na reunião de 20 de maio e posteriormente submetido à Comissão Municipal de Defesa da Floresta para efeitos de conhecimento e análise.

O POM é um instrumento atualizado anualmente, definindo a operacionalização do dispositivo de vigilância, deteção e combate a incêndios florestais, regulando a coordenação institucional, a articulação e a intervenção das organizações envolvidas ao nível municipal.

Constitui objetivo permanente do dispositivo e de todas as suas atividades, a prevenção e a criação de condições necessárias à deteção, rápida mobilização dos meios de combate e extinção precoce de eventuais focos de incêndios, de forma a reduzir a probabilidade de ocorrências e que estas assumam grandes proporções.

O POM` 2020 pretende garantir a organização, a operacionalidade e eficácia do dispositivo, antecipando a mobilização de meios e de recursos disponíveis, de forma planeada e coordenada, de forma a assegurar uma atuação primordialmente preventiva na defesa da floresta e na proteção das populações.



No Plano estão definidos os meios humanos, técnicos e materiais que deverão ser utilizados nas operações, os setores territoriais e locais estratégicos de estacionamento, e a coordenação dos meios ao nível da vigilância, deteção, fiscalização, 1ª intervenção, combate, rescaldo e vigilância após-incêndio. Integra ainda informação cartográfica de apoio à decisão (mapas, redes de gestão de combustíveis, rede de pontos de água, zonas de maior risco, entre outros elementos informativos).

A Comissão Municipal de Defesa da Floresta integra um conjunto de entidades públicas, associativas e privadas, com responsabilidades

ou atividade na área da floresta, sendo presidida e coordenada pelo presidente da Câmara Municipal. Integra ainda o Coordenador Operacional Municipal, o Instituto de Conservação da Natureza e das Florestas (ICNF), a Guarda Nacional Republicana, a Infraestruturas de Portugal (Ferrovia e Rodovia), o Instituto de Mobilidade e dos Transportes, a Rede Elétrica Nacional (REN), a Eletricidade de Portugal (EDP), a Central Termoeletrica de Mortágua, um representante das Juntas de Freguesia, a Associação de Produtores Florestais de Mortágua e dois representantes dos produtores/empresários florestais. ■

Município vai contar com duas Equipas de Sapadores Florestais

--

Equipa que estava sediada na Associação de Produtores Florestais de Mortágua foi transferida para a gestão municipal.

Este Verão o Município de Mortágua vai ter no terreno duas equipas de sapadores florestais, mais uma do que no ano passado. A este reforço de meio humanos vai corresponder também um reforço de equipamento, na sequência da transferência da titularidade da equipa de sapadores da Associação de Produtores Florestais de Mortágua para a gestão municipal.

Esta transferência, autorizada pelo Instituto de Conservação da Natureza e das Florestas, envolve uma viatura, equipamento de proteção individual e equipamento de sapador que estava afetado àquela Associação.

Desde o ano passado que o Município passou a dispor de uma equipa de sapadores florestais, através de uma candidatura ao Fundo Florestal Permanente. O apoio do Estado ao funcionamento desta equipa tem a vigência de três anos (2019-2021). No passado mês de Junho, o Município abriu concurso para a criação de uma segunda equipa, perfazendo um total de 10 sapadores.

As equipas de sapadores desenvolvem ações de silvicultura, gestão de combustíveis, apoio à realização de queimas e queimadas, ações de controlo e eliminação de agentes bióticos, vigilância e primeira intervenção em incêndios florestais, apoio ao ataque ampliado e subsequentes ações de rescaldo e vigilância pós incêndio, entre outras funções determinantes para a preservação e valorização do património florestal. ■



Vigilância Florestal e mais Pontos de Água

--

Durante os meses de Maio e Junho, no âmbito do Serviço Municipal de Proteção Civil e Defesa da Floresta, foram realizadas várias intervenções ao nível da rede viária florestal, faixas de gestão de combustível e Pontos de Água.

- Executadas intervenções de manutenção e beneficiação da rede viária florestal;
- Executados trabalhos de instalação de Faixa de Gestão de Combustíveis da Rede Viária da responsabilidade do Município, que este ano perfaz um total de 170 hectares;
- Executadas intervenções de manutenção e beneficiação de seis pontos de água, com recurso à equipa de Sapadores Florestais do Município;
- Construídos dois reservatórios de apoio ao combate a incêndios, estando já operacional o Ponto de Água construído em Pinheiro, freguesia da Marmeleira. Em fase de conclusão está o Ponto de Água de grande capacidade construído na zona de Calvos – Pereiro, na serra do Sobral. Estes reservatórios foram construídos no âmbito da delegação de competências da Câmara nas Juntas de Freguesias, com transferência das respetivas verbas de apoio;
- Identificadas e reportadas as situações de risco de incêndio florestal por necessidade de intervenção na faixa de gestão de combustíveis em linhas de Média e Alta Tensão, que foram solucionados por parte da EDP e acompanhadas pelo Serviço Municipal;
- Constituídas as equipas que integram o dispositivo móvel de vigilância florestal. Estas equipas iniciaram a sua atividade no passado dia 1 de Julho e asseguram o patrulhamento florestal em regime de 24 horas. Cada equipa desloca-se numa viatura 4x4 que está equipada com dispositivos de comunicação, observação e *kit* de 1ª intervenção. ■

Município e Bioelétrica da Foz, S.A. assinaram contrato para instalação de Central de Biomassa Florestal

--

Mortágua vai ter uma segunda central de valorização da biomassa florestal, num investimento de cerca de 50 milhões de euros.

O Município de Mortágua e a Bioelétrica da Foz, S.A. assinaram, no passado dia 1, o contrato de concessão e instalação de uma nova Central de Biomassa Florestal em Mortágua. O contrato foi rubricado entre o presidente da Câmara Municipal, Júlio Norte, em representação do Município, e Carlos Coelho, Administrador da Bioelétrica.

A empresa venceu o Concurso Público Internacional, lançado pelo Município, para a “Concessão da Conceção, Construção, Fornecimento, Financiamento, Colocação em serviço e Exploração de uma Central de Valorização de Biomassa Florestal Residual” em Mortágua.

A nova Central terá uma potência instalada de 10 MW, idêntica à atual Central Termoelétrica de Mortágua, que é



também detida pela Bioelétrica. Prevê-se o prazo até 24 meses para instalação da Central, após a atribuição da licença por parte da Direção-Geral de Energia e Geologia.

A Bioelétrica da Foz, S.A. pertence ao Grupo Altri e dedica-se à produção de energia elétrica com base na valorização da biomassa florestal. A principal área de negócio do Grupo é a produção de pasta de papel.



FLORESTA É UM SETOR ESTRATÉGICO NO DESENVOLVIMENTO DO CONCELHO

O presidente da Câmara Municipal, Júlio Norte, sublinha que estamos perante “um dos maiores investimentos empresariais até hoje projetados para o concelho” e que vai ajudar a alavancar a economia local no pós-pandemia. “Temos um Parque Industrial que está a crescer, onde estão instaladas empresas dinâmicas e competitivas, e surge agora este investimento numa nova Central de Biomassa, que irá reforçar ainda mais a posição de destaque que Mortágua já hoje ocupa na produção de energias renováveis com aproveitamento e valorização da biomassa florestal, seja a produção de pelets, seja a produção de energia elétrica”.

Aos benefícios diretos para a economia local, resultantes da criação de valor para os sobrantes florestais, e da criação de postos de trabalho, há que acrescentar os benefícios ambientais, contribuindo para reduzir a carga combustível nos terrenos e o risco de incêndio. Júlio Norte realça ainda o grande número de empresas do concelho e da região que já hoje gravitam à volta do funcionamento da Central Termoelétrica e se dedicam à recolha e fornecimento de biomassa florestal.

EMPRESA INVESTIU 2,5 MILHÕES NA ATUAL CENTRAL TERMOELÉTRICA

Carlos Coelho adiantou que o início do projeto da Central só está dependente do licenciamento por parte da DGEG. “A nossa intenção é concretizar o investimento”, afirmou, adiantando ainda: “em termos tecnológicos vamos utilizar as melhores práticas disponíveis no Mundo neste tipo de Centrais”.

O Administrador da Bioelétrica afirmou que o projeto representa “um grande investimento para este concelho e para esta região”, e agradeceu a dedicação, o empenho e a capacidade de decisão da Câmara Municipal, que permitiu num curto espaço de tempo concluir este processo.

Salientou ainda o investimento, na ordem dos 2,5 milhões de euros, que foi realizado na atual Central Termoelétrica, em termos de otimização de processos e melhoria ambiental, nomeadamente dos filtros de partículas. ■

Município e Agrupamento de Escolas asseguraram reabertura do Pré-Escolar

--

Reabertura do Pré-Escolar decorreu com normalidade e garantindo todas as condições de segurança.

O reinício das atividades do Pré-Escolar ocorreu no dia 1 de junho, de acordo com o calendário definido pelo Governo relativo às 2ª e 3ª fases de desconfinamento (18 de maio para o 11º e 12º anos e 1 de junho para as Creches, Pré-Escolar e ATL).

A reabertura do Pré-Escolar do concelho de Mortágua (rede pública) foi preparada e planeada de acordo com as orientações emanadas pelo Ministério da Educação e pela Direção-Geral de Saúde, tendo como foco garantir a segurança da comunidade educativa.

O presidente da Câmara, Júlio Norte, destaca a articulação e colaboração entre Câmara Municipal e Agrupamento de Escolas, no caso concreto a equipa do Centro Educativo, com o objetivo de garantir o normal funcionamento das atividades pedagógicas em condições de



segurança, confiança e tranquilidade para toda a comunidade educativa, incluindo os Encarregados de Educação.

No dia 1 de junho comemorou-se o Dia Mundial da Criança. Este ano, por causa da pandemia, a data não pôde ser assinalada em ambiente de festa como em anos anteriores. “Temos esperança que no próximo ano possamos viver este dia em confraternização e com a alegria que as nossas crianças merecem”, afirma. ■

RANKING DAS ESCOLAS

Mortágua num honroso 12.º lugar em Matemática A

--

No 'Ranking' das Escolas 2019, a Escola Secundária Dr. João Lopes de Morais obteve o 12.º lugar das Escolas Públicas no exame da disciplina de Matemática A do 12.º ano.

Foi conhecido o *ranking* das escolas de 2019 com base nos exames nacionais. No exame nacional de Matemática A do 12º ano, a Escola Secundária de Mortágua classificou-se no 12º lugar entre as escolas públicas com melhor média, com 13,41, sendo a 50ª melhor posicionada no conjunto de escolas públicas e privadas (engloba 625 escolas).

Um excelente resultado e um motivo de grande satisfação. Parabéns aos alunos e ao docente de Matemática, Prof. Artur Rosa. ■

RANKING MATEMÁTICA A, ESCOLAS PÚBLICAS, 2019

#	ESCOLA	CONCELHO	MÉDIA
1.º	E. Básica e Sec. Henrique Sommer	Leiria	14,31
2.º	E. Secundária José Falcão	Coimbra	14,27
3.º	E. Básica e Secundária da Batalha	Batalha	14
4.º	E. Secundária de Campo Maior	C.po Maior	13,83
5.º	E. Secundária Alves Martins	Viseu	13,82
6.º	E. Secundária Infanta D. Maria	Coimbra	13,81
7.º	E. Secundária de Vila Nova de Paiva	V.N. Paiva	13,77
8.º	E. Básica e Secundária Clara de Resende	Porto	13,57
9.º	E. Básica e Secundária Vale D'Este	Barcelos	13,55
10.º	E. Secundária de Vouzela	Vouzela	13,46
11.º	E. Básica e Sec. Eng. Dionísio Augusto Cunha Nelas	Nelas	13,41
12.º	E. Secundária Dr. João Lopes de Morais	Mortágua	13,41
13.º	E. Secundária com 3º Ciclo Pedro Nunes	Lisboa	13,30

TEATRO AO AR LIVRE E COM DISTÂNCIA SOCIAL

Crianças da Creche e do Pré-escolar assistiram à história “O Contador”

--

O espetáculo de teatro infantil, realizado no passado dia 25, foi promovido pela Rede de Bibliotecas de Mortágua.

As duas sessões, uma para as crianças Escola Básica (Pré-Escolar) e outra para as crianças do Jardim-Escola João de Deus (Creche e Pré-Escolar), foram realizadas ao ar livre, nas zonas exteriores de recreio e jardins, e com distanciamento entre ator e assistência, e entre os próprios assistentes. No atual contexto epidemiológico, estes espaços ao ar livre, pela sua extensão, são os mais indicados para a promoção de atividades culturais e lúdicas, permitindo a sua visualização sem máscara (não é obrigatória para os alunos Pré-Escolar) mas mantendo o distanciamento físico.

A apresentação esteve a cargo da Companhia “Estação das Letras”, um projeto de teatro independente vocacionado para o público infantil, sediado em Campo de Besteiros (concelho de Tondela).



Para Educadoras e crianças tratou-se de um momento especial e ansiado, após três meses de confinamento em casa e um regresso complicado à escola, em termos de gestão das emoções das crianças e preocupações dos Pais.

O ator e contador de histórias Tiago Duarte referiu que este espetáculo foi concebido e montado tendo em con-

sideração as regras de prevenção das autoridades de saúde para a realização de atividades culturais: “ Há uma distância entre o ator e o público, não há contato físico, interação, as crianças só veem e ouvem a história, e com distanciamento entre si”.

O surgimento da pandemia obrigou a adaptar os espetáculos à nova realidade, a fazer o mesmo trabalho mas de uma forma diferente.

Durante o tempo de quarentena, a Companhia teve de suspender os espetáculos ao vivo, mas não parou a sua atividade. “O último espetáculo ao vivo que fizemos foi uma peça para bebês, intitulada “No Fundo do Mar”, no dia 13 de março. Nesse mesmo dia começámos a partilhar uma história por dia no facebook, todas as noites. Foram 70 dias e 70 histórias que contámos, e recebemos muitas mensagens de carinho, nomeadamente de Pais e idosos que viviam sozinhos”.

Tiago Duarte realça a importância das pessoas voltarem a assistir a espetáculos e os grupos voltarem a representar, ainda que com as necessárias alterações, em termos de organização dos espaços, lotações, acessos de entrada e saída dos espectadores, distância social. “Nós temos de nos adaptar, não é só a cultura, é todos os setores de atividade. Antes fazíamos espetáculos para 100 pessoas, agora fazemos para pequenos grupos, de 20, 30 ou 40 pessoas, mas fazemos as coisas com o mesmo amor e motivação”. “Esse regresso à fruição cultural é importante até para a nossa saúde mental”, acrescenta. ■





Feira de Vale de Açores já foi retomada

--

A Feira quinzenal de Vale Açores, suspensa desde março, no âmbito das medidas do Plano de Contingência Municipal para contenção da Covid-19, retomou a sua atividade no dia 18 de junho.

A reabertura da Feira teve em conta a avaliação da situação epidemiológica no concelho, que não registou novos casos desde maio, o início da 2ª fase de desconfinamento e a reabertura total dos espaços comerciais ocorrida no dia 1 de junho. A feira foi das primeiras atividades a ser suspensa no âmbito das medidas de contenção à propagação da covid-19, pelo facto de se tratar de um espaço de grande aglomeração de pessoas e contato direto entre indivíduos.

O Município elaborou um Plano de Contingência para a reabertura da feira, estabelecendo regras em termos de etiqueta respiratória, distanciamento social e ocupação do espaço (bancas e tendas), no sentido de garantir condições de segurança para feirantes/comerciantes e clientes, de acordo com as orientações emanadas pela Direção-Geral de Saúde.

De uma forma geral, as pessoas cumpriram as regras sanitárias definidas, no entanto a Câmara Municipal irá reforçar a divulgação e a fiscalização do cumprimento das mesmas, em especial por parte dos clientes.

É preciso não esquecer que do comportamento responsável de cada um de nós depende a segurança de todos!

MEDIDAS VIGENTES PARA CLIENTES

- É obrigatório o uso de máscara;
- Os utentes não devem mexer nos produtos expostos, devendo o feirante manipular os mesmos e entregar ao utente;
- Os utentes devem manter uma distância mínima de segurança de 2 metros entre si;
- Devem ser evitadas as aglomerações de pessoas. Os utentes devem formar fila nos locais de venda com afastamento de 2 metros;
- A permanência no recinto deve ser limitada ao tempo necessário para a realização das compras.

MEDIDAS VIGENTES PARA FEIRANTES/COMERCiantES

- Uso obrigatório de máscara (com ou sem viseira)
- Distanciamento físico adequado entre lugares de venda e com o público
- Disponibilização de uma solução antisséptica à base de álcool para higienização das mãos. ■



Regresso da atividade cultural

--

Município vai realizar atividades culturais nos meses de Verão, ao ar livre e com distanciamento social.

Os meses de verão são habitualmente meses de grande atividade cultural no nosso concelho. Este ano, devido ao surto da covid-19, vários eventos tiveram de ser suspensos, quer de iniciativa municipal quer associativa, de que são exemplo as comemorações do 25 de Abril e do Dia do Município, os tradicionais festejos de Santos Populares, as romarias do Cabeço do Senhor do Mundo e da Tojeira.

Seguindo o calendário de desconfinamento definido pelo Governo, o Município procedeu à reabertura de alguns equipamentos municipais, como a Biblioteca (06 de Maio) e o Centro de Interpretação (1 de Junho). Gradualmente, tem-se assistido ao regresso de utentes e visitantes a estes espaços culturais, num sinal de confiança e retoma da normalidade social.

A atividade cultural é possível desde que sejam reunidas condições que permitam a sua fruição com segurança, nomeadamente cumprindo regras de lotação dos espaços e de distanciamento social.



É neste quadro que o Município pretende relançar a atividade cultural nos meses de julho e agosto, ainda que sob certas condições. Já foi delineado um programa, designado “Sextas no Parque”, a ter lugar no Parque Verde, e que privilegia eventos ao ar livre de menor dimensão, seguindo as orientações da DGS.

A sua forma de concretização (com ou sem público) está sujeita à avaliação da situação epidemiológica no concelho. Caso não seja possível a presença de público, está prevista a exibição dos concertos (Bandas Locais) através da página de facebook do Município ou em *live streaming*. ■

Manifest'Art em Agosto

--

No mês de agosto não haverá a festa das “Tasquinhas” pelas razões de saúde pública que são conhecidas. Mas haverá o Manifest'Art, em espaços ao ar livre e com novidades.

Este ano não se realiza a festa das “Tasquinhas” no âmbito das medidas de prevenção da propagação da covid-19.

Mas o Município irá assinalar este evento cultural e social, ainda que de um modo diferente, tendo delineado um programa de animação do Comércio Local para a mesma semana festiva (11 a 15 de agosto), que privilegia exposições e performances artísticas, e públicos mais restritos.

Dá-se, assim, continuidade ao Manifest'Art, evento dedicado às artes performativas no espaço público, que vai para a sua quinta edição, e integra habitualmente o programa da Festa da Juventude/Feira das Associações.

O evento terá, no entanto, algumas alterações em relação ao formato de anos anteriores, devido às contin-

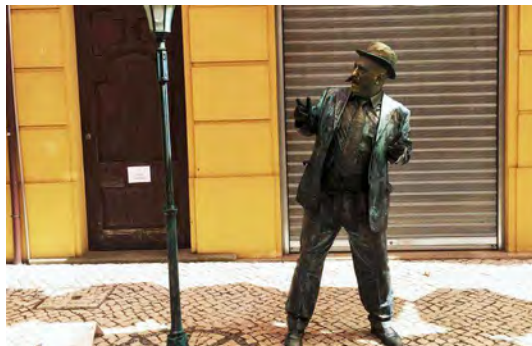

gências da pandemia. Todas as manifestações artísticas serão realizadas ao ar livre e as pessoas devem manter distanciamento social.

FESTIVAL DE ESTÁTUAS VIVAS E INTERVENÇÃO ARTÍSTICA

Entre os dias 11 e 15 de agosto, Mortágua vai ser palco de um Festival de Estátuas Vivas, um evento inédito no nosso concelho e que promete surpreender o público. As estátuas estarão distribuídas por várias ruas da Vila, privilegiando as zonas comerciais.

A Praça do Município irá ainda receber uma intervenção artística intitulada “Mensagens no Bico”, da autoria da Artista Plástica e Cenógrafa Marta Fernandes, natural de Mortágua. ■



Antigo Lagar de Varas, exemplar único no concelho, foi recuperado pelo Município.

A intervenção de reabilitação resultou de uma candidatura efetuada pelo Município junto do Gabinete de Ação Local da ADICES, no âmbito do Plano de Desenvolvimento Rural 2020 - Operação 10.2.1.6 – Renovação de Aldeias.

O imóvel é propriedade da Junta de Freguesia de Espinho, que cedeu o direito de superfície ao Município de Mortágua, por um período de 25 anos.

O Lagar de Varas, situado junto à ribeira de Vale de Mouro, encontrava-se em avançado estado de degradação e corria-se o risco de destruição das peças originais, essenciais para o projeto de musealização.



De forma a travar a sua degradação e possível perda, a Câmara Municipal lançou-se num projeto de recuperação do imóvel, com o objetivo de preservar este património que atravessou várias gerações.

Foi necessário reconstruir o telhado (com a tradicional telha caleira), melhorar o pavimento (revestimento a pedra de xisto) e rebocar as paredes exteriores, mantendo a traça e alvenaria original. Foi ainda instalada uma nova roda de água, uma vez que a existente estava irrecuperável.

Este imóvel é um exemplar único no concelho, sendo testemunho da história, dos usos e costumes, dos saberes ancestrais do nosso povo. Preserva as memórias de um tempo, em que homens e mulheres, à custa de duro trabalho braçal, passavam dias e noites a produzirem o “fio de ouro”.

PRESERVAR E VALORIZAR O PATRIMÓNIO

A intervenção de reabilitação do lagar, já concluída a nível estrutural, permite preservar o seu valor patrimonial, arquitetónico, histórico e cultural. Ao mesmo tempo, promover e valorizar este espaço museológico como fator de atratividade turística, social e económica, da localidade, da freguesia e do concelho.

Atualmente estão a ser executados os arranjos exteriores envolventes, que vão permitir a criação de uma aprazível zona de lazer, contígua à ribeira. Uma vez concluído todo o projeto, pretende-se que o tradicional Lagar seja um espaço de visitação e animação socio-cultural, onde se possam reviver as tradicionais “lagaradas”, por exemplo.

Um dos objetivos da intervenção é também a sua utilização para fins educacionais e culturais, nomeadamente abri-lo à visita de escolas e de turistas, dando a conhecer o modo de funcionamento e o ciclo do azeite, desde a chegada da azeitona até ao produto final.



No passado existiram no concelho vários exemplos de lagares de azeite, uns mais tradicionais (de varas), outros mais modernos (já movidos a eletricidade). Um número tão elevado de lagares faz supor a abundância do cultivo da oliveira noutros tempos e a importância que este sector de atividade teve para a economia local no passado.

A memória referencia lagares em Macieira, Monte de Lobos, Vila Pouca, Mortágua, Cruz de Vila Nova, entre Almacinha e Caparrosinha.

Na proximidade deste lugar situa-se ainda o Parque Temático, formado por casa e eira antiga, sendo mais um exemplo local de preservação do património rural.

Deste modo, abre-se a possibilidade de criar um produto turístico integrado em Vale de Mouro, dando origem a um núcleo museológico mais abrangente e complementar, constituído por estes dois pontos de interesse patrimonial: o Parque Temático e o Lagar de Varas.

RECUPERAÇÃO DOS ANTIGOS LAVADOUROS

Além da reabilitação do Lagar e zona envolvente, está também a decorrer uma intervenção de recuperação dos antigos Lavadouros, situado nas imediações, tendo em vista a sua reativação e integração no núcleo museológico. Um trilho pedestre vai ligar os Lavadouros ao Lagar e à zona de lazer. ■

RALIS

Piloto Gil Antunes testou novo carro em estradas de Mortágua

A estrada que liga a EN234 à localidade de Cerdeira foi o palco escolhido pelo piloto Gil Antunes e o navegador Diogo Correia para um teste ao seu novo carro de competição de Ralis, o Dacia Sandero R4.

O treino, o primeiro em asfalto com o novo carro, decorreu com toda a segurança, tendo contado com a colaboração dos Bombeiros Voluntários de Mortágua e GNR.

O piloto mostrou-se satisfeito com a qualidade do troço e o comportamento do carro, e agradeceu o apoio das pessoas que marcaram presença no treino, cumprindo as recomendações da DGS.

A dupla, que na época transata sagrou-se Campeã Nacional de Ralis na categoria Duas Rodas Motrizes, tem entre os seus patrocinadores uma empresa do concelho de Mortágua, a RLS Alumínios, sediada na Marmeleira.



Relembramos que o Rali de Mortágua, que estava agendado para Abril deste ano, devido à pandemia, foi suspenso, tendo a competição sido retomada nos passados dias 4 e 5 de julho, mas com alterações no esquema tradicional. ■



"Caminhos da Região de Coimbra" é uma nova rede de oferta turística e de valorização dos corredores de património natural da região, dinamizada pela Comunidade Intermunicipal da Região de Coimbra (CIM-RC).

O grande objetivo é promover os recursos naturais da Região através de uma rede de trilhos pedestres, desde pequenas rotas, perfeitas para se fazer num dia, às Grandes Rotas do Alva, Bussaco e Mondego, que proporcionam vários dias de caminhadas e experiências associadas.

São mais de 700 quilómetros de Rotas municipais e intermunicipais que sofreram um reforço das condi-

ções físicas de apoio à visita para afirmar a Região de Coimbra como um destino turístico de excelência.

A Região de Coimbra é marcada por uma grande variedade de recursos naturais que compreendem desde a zona costeira e a paisagem gandraesa, ao vale do Mondego, passando pela extensa mancha florestal que culmina nas serras.

Assistindo-se hoje à necessidade de evasão dos grandes aglomerados e a um crescente interesse pela prática de atividades e desporto ao ar livre e em contacto com a natureza, os destinos com uma forte componente natural, que permitem a conciliação do conceito de isolamento social com a descoberta e contacto com a natureza, são certamente uma das tendências de turismo em Portugal.

MORTÁGUA INTEGRAL VÁRIAS ROTAS TURÍSTICAS

GRANDE ROTA DO BUSSACO

A Grande Rota do Bussaco é um percurso com um total de 56 km, cujo epicentro é a Mata Nacional do Bussaco. Desenvolve-se nos concelhos da Mealhada, Penacova e Mortágua e promove o potencial natural deste território, alavancada na qualidade e exuberância da biodiversidade da Mata Nacional do Bussaco, um verdadeiro oásis da Região Centro para os amantes do turismo de natureza, possuindo uma das melhores coleções dendrológicas da Europa.

Esta grande rota permite ainda a descoberta dos vinhos da Bairrada e do Dão, da gastronomia (Leitão, Lampantana, Lampreia), e da estância termal da Vila do Luso. O turista é ainda convidado a visitar locais e museus que contam as histórias da passagem das tropas napoleónicas pelo território (Museu do Bussaco, Centro de Interpretação “Mortágua na Batalha do Bussaco”, Moinhos de Moura e Sula, Cruz Alta), mas também a desfrutar de uma diversidade faunística e florística proporcionada pelas ribeiras que encontram ao longo do percurso.

CAMINHO NATURAL DA ESPIRITUALIDADE

O Caminho Natural da Espiritualidade liga Coimbra a Sta. Comba Dão numa extensão de cerca de 67 km, percorrendo os concelhos de Coimbra, Penacova e Mortágua. Explora a relação da motivação da viagem espiritual com o património natural, no qual esta rota se desenrola, tendo o Caminho Português do Interior, das Rotas de Santiago, como contexto de base e elo de ligação.

Os caminhos da peregrinação e da espiritualidade atraem cada vez mais visitantes, respondendo às expectativas de quem procura nestas jornadas a serenidade, a contemplação, momentos de introspeção e o bem-estar interior. Além dos monumentos de cariz religioso (igrejas, conventos, mosteiros), as festas, as romarias, as tradições culturais, aliadas à qualidade paisagística e ao património natural, são suplementos que completam a viagem de descoberta. ■

CIM- REGIÃO DE COIMBRA LANÇOU PORTAL

Promoção dos produtos endógenos da região

--

“Taste Coimbra Region” é o novo portal online que pretende promover os produtos endógenos da Região de uma forma integrada e criativa, reforçando os elementos distintivos e de singularidade do território.

O portal, criado no âmbito da distinção da Região de Coimbra como Região Europeia da Gastronomia 2021, foi lançado no dia 22 de junho no evento “Talk & Taste Região de Coimbra: A Million Food Stories”. Neste evento, dois conhecidos nomes da cozinha nacional, chef Luís Lavrador e o «young» chef Bernardo Calvo, foram desafiados a confeccionarem a mesma receita de forma tradicional e inovadora



A gastronomia da Região de Coimbra vai, assim, sair mais reforçada com este novo portal e com as ações previstas no âmbito da distinção como Região Europeia da Gastronomia 2021, promovida pelo IGCAT (Instituto Internacional de Gastronomia, Cultura, Artes e Turismo), com o objetivo de valorizar e promover as tradições e a gastronomia como ativos para potenciar a oferta turística.

Em 2021 a Região de Coimbra, que integra 19 Municípios, incluindo Mortágua, vai ser Região Europeia de Gastronomia, sob o lema - “Um milhão de histórias gastronómicas”- traduzindo a imensa riqueza e diversidade dos produtos endógenos da região. Entre esses produtos ex-libris da região está a Lampantana de Mortágua.

A atribuição do título de Região Europeia da Gastronomia constitui uma aposta na afirmação e promoção da Região de Coimbra como destino gastronómico, inserido numa oferta turista mais vasta, abrangendo a cultura, a natureza, e o património. ■

TURISMO

Mortágua vai ter Área de Serviço para autocaravanas

--

O Município de Mortágua apresentou e viu aprovado o projeto de criação de uma Área de Serviço para autocaravanas no âmbito de uma candidatura à Linha de Apoio à Valorização Turística do Interior - Programa Valorizar.

Com este investimento pretende-se dar nova resposta às necessidades dos autocaravanistas que visitam o concelho, promovendo, simultaneamente, o desenvolvimento da economia e do turismo locais.

O projeto representa um investimento global na ordem dos 150 mil euros, sendo cofinanciado pelo Turismo de Portugal em 70% do investimento elegível aprovado.

Este investimento vai também permitir o arranjo urbano de uma zona, contígua ao Parque Verde, que atualmente está desorganizada, promovendo a sua integração harmoniosa na paisagem envolvente.



A Área de serviço é destinada ao estacionamento e pernoita de autocaravanas por um período não superior a 72 horas.

ÁREA DE SERVIÇO IRÁ FICAR LOCALIZADA JUNTO AO PARQUE VERDE

O futuro espaço estará dotado de infraestruturas e equipamentos necessários ao estacionamento e pernoita de autocaravanistas, contemplando um parque com capacidade para o estacionamento de 5 autocaravanas, rede de abastecimento de água; rede de drenagem de águas residuais (esgotos) e pluviais; ilha ecológica (separação de resíduos sólidos urbanos); unidade de lava-



gem das viaturas; zona de estadia (mobiliário de mesas e bancos), ITED (para o sistema de pagamentos dos serviços e controlo das máquinas).

A utilização do espaço será gratuita, à exceção do serviço de lavagem.

Todo o espaço envolvente à Área de Serviço será objeto de um arranjo urbano, nomeadamente em termos de acessos de entrada e saída, pavimento, passeios, marcação de estacionamento, iluminação.

Os sanitários do Parque Verde e os balneários do Centro de BTT irão servir de apoio ao funcionamento da Área de Serviço. Os caravanistas poderão ainda usufruir do Parque Verde e dos equipamentos aí existentes.

O autocaravanismo é um segmento do turismo em forte expansão, atraindo turistas que procuram os territórios do Interior do País, o turismo de natureza, e não o chamado turismo de massas.

O presidente da Câmara, Júlio Norste, refere que este projeto constitui uma mais-valia económica e turística para o concelho, colocando Mortágua no mapa do turismo itinerante e criando condições objetivas para a atração de autocaravanistas, nacionais e estrangeiros. “Esta infraestrutura de apoio ao autocaravanismo reforça a aposta do Município no desenvolvimento turístico do concelho, promovendo novas dinâmicas e uma maior diversificação na oferta turística”, sublinha. ■



PARQUE INDUSTRIAL

Estabilização e tratamento de taludes

Foi aberto procedimento de concurso público para tratamento dos taludes da zona de expansão do Parque Industrial.

A intervenção compreende drenagem de águas pluviais, estabilização e regularização dos taludes, aplicação de manta orgânica de proteção contra a erosão e a plantação de hidrosementeira. ■

Ação Social

Concluída a empreitada de remodelação e adaptação dos edifícios das antigas escolas Primária e Pré-Primária da Felgueira - Construção do Centro Comunitário.

Numa 2ª fase irá proceder-se aos arranjos exteriores e à instalação de equipamento. ■

Rede Viária

Iniciadas as obras de reabilitação da ponte de Riomilheiro, entre os limites dos concelhos de Mortágua e Tondela. A empreitada vai ser comparticipada pelos dois Municípios. ■

Urbanismo

Adjudicada a empreitada de beneficiação da Rua de São João, na Gândara. ■

AMBIENTE

Monitorização das armadilhas contra a 'Vespa velutina'

--

O Município de Mortágua tem vindo a proceder à colocação e monitorização de armadilhas para captura da 'Vespa velutina', no âmbito das medidas de controle, vigilância e combate a esta espécie predadora e exótica, e de proteção da biodiversidade, nomeadamente das abelhas comuns (polinizadoras).

Como qualquer espécie exótica de carácter invasivo, a *Vespa velutina* deve ser combatida energeticamente.

A informação é sempre o primeiro passo nesta batalha. Saber identificar o problema e alertar as entidades competentes é o melhor caminho.

O Município recorda que a única forma de combate é prevenir o aparecimento dos ninhos e, uma vez instalados, proceder à sua remoção completa e destruição, tarefa que só deve ser realizada por técnicos especializados. Qualquer tentativa por outros meios (nomeadamente com varas ou com armas de fogo), não só



pode colocar em risco quem o fizer (a *Vespa velutina* pode também ser bastante perigosa para o ser humano), como a destruição parcial ou inadequada pode levar à proliferação de novos ninhos.

O Município de Mortágua tem estado permanentemente atento à evolução da situação e atuado com eficácia, tendo já capturado centenas de vespas fundadoras e eliminado mais de 1200 ninhos (primários e secundários), evitando a sua proliferação. Logo que surgiram os primeiros focos da praga, o Município encetou um combate sem tréguas, com três objetivos essenciais: a preservação da biodiversidade do território do concelho, a proteção da economia (atividade apícola) e a segurança dos cidadãos.

Em caso de deteção ou suspeita de existência de ninho de *Vespa velutina*, as pessoas deverão comunicar através de um dos seguintes meios:

- Câmara Municipal de Mortágua/Serviço Municipal de Proteção Civil, utilizando o endereço protecao.civil@cm-mortagua.pt ou telefonicamente o número 231 927 460 (09h00 – 17h30, de segunda a sexta-feira).
- Portal www.sosvespa.pt
- Linha SOS AMBIENTE (808 200 520) ■



ABELHA-EUROPEIA
Por USGS Bee Inventory and Monitoring Lab,
Dominio Público, <https://www.flickr.com>



VESPA CRABRO
Por Gubin Olexander - Obra do próprio,
CC BY-SA 4.0, <https://commons.wikimedia.org>



VESPA VELUTINA
Por Didier Descouens - Obra do próprio,
CC BY-SA 4.0, <https://commons.wikimedia.org>



A Câmara Municipal de Mortágua, nas suas Reuniões Ordinárias realizadas nos dias 3 e 17 de Junho e na sua Reunião Extraordinária realizada no dia 23 de Junho, tomou conhecimento e deliberou:

EDUCAÇÃO E JUVENTUDE

Ratificar o processo de candidatura nº 21/2020 para atribuição do Incentivo à Natalidade e Apoio à Família, nos termos do respetivo Regulamento.

CULTURA, DESPORTO E TEMPOS LIVRES

▪ APOIO AO ASSOCIATIVISMO

Aprovar atribuir ao Núcleo de Mortágua do Sporting Clube de Portugal, mediante a celebração de protocolo, o subsídio no valor de 3.500,00 euros, para apoio ao desenvolvimento do seu projeto de criação da equipa de BTT.

Aprovar atribuir ao Teatro Club de Mortágua o subsídio no valor de 670.13,00 euros, referente ao pagamento da 1ª prestação do IMI do edifício do Centro de Animação Cultural.

HABITAÇÃO E URBANIZAÇÃO

Aprovar o pagamento de indemnização, no valor de 600.00 euros, a Aires Ferreira Duarte, pela ocupação de terreno que irá ser integrado no domínio público do Município no âmbito da melhoria das acessibilidades na zona antiga da povoação do Barril.

DESENVOLVIMENTO ECONÓMICO

Tomar conhecimento do Acordo de Colaboração celebrado entre o Município de Mortágua e o Turismo de Portugal, para financiamento da candidatura aprovada do projeto “Área de serviço para autocaravanismo em Mortágua”.

PROTEÇÃO CIVIL

Tomar conhecimento das Orientações da Conferência Episcopal Portuguesa relativas à celebração do culto público católico no contexto da pandemia covid-19.

Tomar conhecimento da aprovação da transferência da titularidade da equipa de Sapadores Florestais da Associação dos Produtores Florestais de Mortágua para o Município de Mortágua, e mandar o Senhor Presidente a outorgar o Termo de Aceitação da Equipa e o Contrato de Comodato do equipamento transferido.

ADMINISTRAÇÃO

Tomar conhecimento das deliberações tomadas pela Assembleia Municipal na sua Sessão Ordinária realizada no pretérito dia 5 de junho.

Aprovar a proposta de celebração de Contrato Interadministrativo entre o Município de Mortágua e a Junta de Freguesia de Marmeleira, para a execução da obra de construção de um reservatório de água de apoio a incêndios florestais, em Pinheiro. Mais deliberou submeter a proposta à apreciação da Assembleia Municipal, para efeitos de autorização, nos termos legais.

Tomar conhecimento que a União de Freguesias de Mortágua, Vale de Remígio, Cortegaça e Almaça, autorizou a constituição do direito de superfície, a favor do Município de Mortágua, sobre o terreno anexo à ex-Escola Primária de Vale de Remígio, e destinado à instalação do projeto da Escola/Quinta Pedagógica.

Aprovar a abertura de procedimento de Hasta Pública para Venda dos lotes nº 8/9; 10/11; 12/13; 14/15; 20/21, do “Loteamento Urbano Municipal da Antiga Cerâmica de Mortágua”.

Aprovar a celebração de protocolo de colaboração no âmbito da implementação de Unidades Móveis de Saúde na Região de Coimbra, a celebrar com a Comunidade Intermunicipal da Região de Coimbra e com a Administração Regional de Saúde, IP.

Aprovar a atualização tarifária prevista no protocolo de transporte público de passageiros celebrado entre o Município de Mortágua e a Rodoviária da Beira Litoral, S.A., nos termos fixados pela Autoridade de Transportes – Comunidade intermunicipal da Região de Coimbra.

Ratificar o Despacho do Senhor Presidente da Câmara, referente à nomeação de um perito externo para avaliação das propostas do Concurso Público Internacional para a Concessão da conceção, construção, financiamento, colocação em serviço e exploração de uma Central de Valorização de Biomassa Florestal em Mortágua.

Tomar conhecimento do Acordo de Colaboração celebrado com o Turismo de Portugal, no âmbito da Linha de Apoio à Valorização Turística do Interior- Projeto de Investimento “Área de serviço para autocaravanismo em Mortágua”.

Aprovar a modificação por alteração ao Orçamento Municipal de 2020, nos seguintes valores:

Reforço despesas de capital: 142.500,00 euros

Anulação/diminuição de despesas de capital:

154.500,00 euros

Inscrição/reforço despesas correntes: 10.000,00 euros

Diminuição/anulação despesas correntes: 0,00 euros

Aprovar a modificação por alteração às Opções do Plano de 2020, nos seguintes valores:

Modificação financiamento definido: 8.000,00 euros

Modificação financiamento não definido: 132.500,00 euros

LOTEAMENTOS E OBRAS PARTICULARES

Aprovar a isenção de pagamento de taxas de licenciamento no valor de 608.86 euros e de TMU no valor de 582.09 euros, referente ao Processo de Obra nº 01/2019/82 - construção nova – habitação familiar, sita em Vale de Remígio, ao abrigo do artº29º, nº1, alínea e) do Regulamento Municipal de Urbanização, Edificação e Taxas.

Declarar, a título de decisão final, a caducidade do processo de obras nº 01/2018/107, referente a construção de moradia e muro de vedação, sita em Vila Moinhos, freguesia de Sobral, nos termos previstos no artº 71º, nº2, do Regime Jurídico da Urbanização e Edificação (RJUE).

Contactos Úteis

ÁGUAS DO PLANALTO

☎ 232 819240
Linha Azul: 808 200 219

BOMBEIROS VOLUNTÁRIOS MORTÁGUA

Av. dos Bombeiros Voluntários,
3450-122 Mortágua
☎ 231 920 122

CÂMARA MUNICIPAL MORTÁGUA

Rua Dr. João Lopes de Morais,
3450-153 Mortágua
☎ 231 927 460
🌐 www.cm-mortagua.pt
✉ mortagua@cm-mortagua.pt

CENTRO DE SAÚDE DE MORTÁGUA

Rua da Gandarada,
3450-133 Mortágua
☎ 231 927 560

ECOCENTRO

E.N.234 - Chão de Vento
☎ 933 093 789
🕒 TER A SÁB
09:00 - 13:00 / 14:00 -18:00

FARMÁCIA ABREU

Avenida Dr. José Assis e Santos
3450-123 Mortágua
☎ 231 922 185

FARMÁCIA BAPTISTA MELO

Avenida Infante D. Henrique
Vale de Açores
☎ 231 923 352 / 231 920 191

FARMÁCIA GONÇALVES

Avenida Dr. José Assis e Santos
3450-123 Mortágua
☎ 231 922 547

GUARDA NACIONAL REPUBLICANA

Rua Dr. Francisco Sá Carneiro,
3450-152 Mortágua
☎ 231 927 360

POSTO CLÍNICO | ESPINHO

3450-056 Espinho - Mortágua
☎ 231 920 005

POSTO DE TURISMO

Centro de Animação Cultural
Rua Padre Moderno, nº.2
3450-144 Mortágua
☎ 231 927 464/460
✉ turismo@cm-mortagua.pt

TÁXIS

Av. Dr José Assis e Santos,
3450-123 Mortágua
☎ 231 922 262

Farmácias de Serviço

JULHO	SEG	TER	QUA	QUI	SEX	SÁB	DOM
<p>1</p> <p>2</p> <p>3</p> <p>4</p> <p>5</p>							
	6	7	8	9	10	11	12
	13	14	15	16	17	18	19
	20	21	22	23	24	25	26
	27	28	29	30	31		

Restaurantes

A LANCHONETE

Gandarada
☎ 231 921 239

A MÓ

Barracão
☎ 231 923 612

A RODA

Mortágua
☎ 918 623 050

ADEGA DOS SABORES

Mortágua
☎ 231 920 148

ALDEIA SOL

Vila Meã
☎ 231 929 127

CADETE DOS LEITÕES

Vale de Açores
☎ 916 694 900

CAFÉ PARK

Mortágua
☎ 962 903 396

FAZENDA

Vale de Açores
☎ 231 922 236

FLORESTA

Moinho do Pisco
☎ 231 922 553

HAMBURGUERIA

Mortágua
☎ 969 416 442

LAGOA AZUL

Almacinha
☎ 231 929 278

MAGNÓLIA

Mortágua
☎ 231 923 248

MONTE RIO AGUIEIRA

Nó de Acesso à B.^{sem}
da Aguieira / IP3
☎ 231 927 010/18

MONTEBELO AGUIEIRA

Vale da Aguieira - MRT
☎ 231 927 060

ORIGENS

Mortágua
☎ 918 671 567

ORLANDO

Sula
☎ 231 929 001

PIZZARIA MATOS

Moitinhãl
☎ 913 341 111

PIZZARIA MILANO

Vila Meã
☎ 231 921 360

PORTA 22

Mortágua
☎ 925 112 059

RITUAL

Mortágua
☎ 231 921 486

SÓ GRELHADOS

Mortágua
☎ 917 957 314

TASCA DA BILA

Mortágua
☎ 911 898 989

Bares

CAFÉ JARDIM (PAULINHO)

Mortágua
☎ 231 921 291

KANU BAR

V. Açores
☎ 231 922 300

CARACAS CAFÉ

Mortágua
☎ 231 099 015

GREEN TABLE

Mortágua
☎ 918 875 294

LUGAREJO BAR

Mortágua
☎ 914 518 626

TOKY KAY

Mortágua
☎ 914 127 322

VILLAS BAR

[MERCADO MUNICIPAL]
Mortágua
☎ 919 477 988

SKYSCRAPER

Mortágua
☎ 916 956 964
☎ 919 524 429

Alojamento

MONTEBELO AGUIEIRA

LAKE RESORT & SPA *****
Vale da Aguieira - Mortágua
☎ 231 927 060
🌐 www.montebeloaguieira.pt

MONTE RIO AGUIEIRA (HOTEL) ***

Nó de Acesso à B.^{sem} da Aguieira / IP3
☎ 231 927 010/18
🌐 www.hotelmonterio.com.pt

ALDEIA SOL (HOTEL)**

Vila Meã
☎ 231 929127
🌐 www.aldeiasol.com

Casa de Turismo Rural CASA DE SANTO ANTÓNIO

Freixo
☎ 231 920 445 / 964 016 797
🌐 www.casadesantoantonio.com

Alojamento Local JUÍZ DE FORA

Mortágua
☎ 231 922 286
✉ alojamentopensaojuizdefora@gmail.com

Alojamento Local MIMOSA VILLAGE

Falgaroso da Serra
☎ 965 316 162
🌐 <http://www.mimosavillage.pt>

Alojamento Local MORTAZEL RIVER COUNTRY HOUSE

Mortazel
☎ 231 920 404 / 963 618 610
✉ mortazelrch@gmail.com



- 02 EDITORIAL
- 04 EVENTOS
- 05 SUGESTÕES DA BIBLIOTECA
- 06 NOTÍCIAS
- 34 DELIBERAÇÕES MUNICIPAIS
- 37 INFORMAÇÕES ÚTEIS
- 39 MAPA DO CONCELHO

As Instituições interessadas na divulgação das suas atividades através desta agenda, devem remeter todas as informações úteis, impreterivelmente, até ao dia 15 de cada mês.

A C.M. Mortágua reserva-se o direito de selecionar a informação a incluir, de acordo com os critérios editoriais. As eventuais alterações das iniciativas anunciadas são da responsabilidade dos seus promotores.



Apoie esta causa

COMPRE NO
COMÉRCIO LOCAL

USE SEMPRE MÁSCARA

